

Semana del Festival del Nuevo Grupo de Servidores del Mundo Webinar 2019

Una Tarde de Reflexión en el Tema:
“EVOCANDO EL PODER DE LA VIDA UNA”
Y
LOS DIEZ GRUPOS SIMIENTE

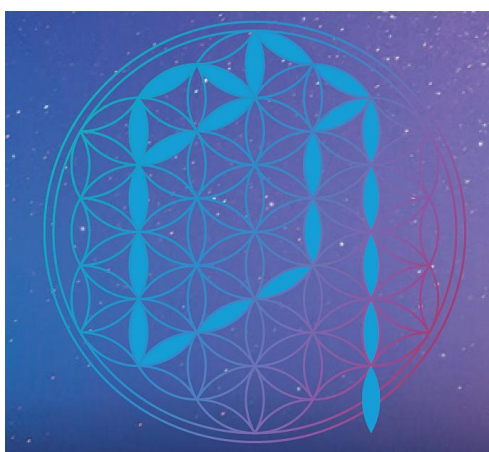

Ginebra

Sábado 28 Diciembre 2019 – 14:00 – 17:00

LUCIS TRUST Ginebra

Rue du Stand 40, 1204 Geneva

Link to the Zoom meeting:

<https://zoom.us/j/661002011>

Buena Voluntad Mundial

rue du Stand 40 - C.P. 5323 - CH-1211 Geneva 11, Switzerland

+ 41 22 734 12 52 - geneva@lucistrust.org - www.lucistrust.org



Semana del Festival del Nuevo Grupo de Servidores del Mundo

Seminario 2019

Todos los que aman a la humanidad y a la Tierra y expresan ese amor a través de la vida de servicio activo forman un grupo consciente: el Nuevo Grupo de Servidores del Mundo. En Diciembre del 2019, como parte de un festival observado cada siete años, personas en todo el mundo invocarán las energías de luz, amor y poder espiritual de los mundos superiores; evocando una respuesta a estas energías del Nuevo Grupo de Servidores del Mundo.

EVOcando EL PODER DE LA VIDA UNA

Sábado 21 Diciembre 2019 --- 10:00-17:00
Cycle d'Orientation Cayla*, Chemin William Lescaze 8, 1203 Ginebra



Programa

14:00 **Introducción**

Mantram: "Nuevo Grupo de Servidores del Mundo"

14:10 **Los Diez Grupos Simiente una perspective astrologica**

Patrice & Frédérique Brasseur

14:45 **Visualización: Evocando el Poder de la Vida Una**

14:55 **Un repaso a los Diez Grupos Simiente**

Phillip Lindsay

With short contributions:

El Grupo de Organizadores Politicos

Judith Hegedus

El Grupo de Servidores Científicos

Mintze van der Velde

el Grupo de Psicólogos

Vincent Claessens

16:00 **Discusión Plenaria**

16:40 **Meditación Grupal**

17:00 **Fin de la jornada**

Entrada libre en Ginebra
Únase a través de Internet en:
<https://zoom.us/j/661002011>

**Nuestro trabajo es exclusivamente sostenido por las donaciones,
muchas gracias por su aportación.**

Para más información dirijase a:

Buena Voluntad Mundial, rue du Stand40, C.P. 5323 - CH-1211 Geneva 11 - Switzerland
Phone: + 41 22 734 12 52 - www.lucitrust.org - geneva@lucitrust.org

Mantram del Nuevo Grupo de Servidores del Mundo

Que el poder de la Vida Una afluya a través
del grupo de todos los verdaderos servidores.

Que el Amor del Alma Una caracterice la vida de todos
los que tratan de ayudar a los Grandes Seres.

Que cumpla, yo, mi parte en el Trabajo Uno,
mediante el olvido de mí mismo,
la inofensividad y la correcta palabra.

OM

Para comprender un reino de la naturaleza es necesario conocer las leyes que lo gobiernan.

Las leyes del reino humano, el cuarto, tienen por denominador común la individualización, El progreso concierne al individuo y al desarrollo de la conciencia individual.

Al nivel del reino del alma, el quinto reino, las leyes rigen la conciencia de grupo, puesto que esta es la conciencia que prevalece al reino de Dios.

Entre las siete leyes que representan la estructura psicológica del alma, la quinta se llama *la ley de progreso de grupo*. Esta ley estipula que no hay progreso si no es en grupo.

La palabra *grupo* a menudo se presta a confusión. Normalmente define una agrupación de personas físicas teniendo o no un punto común. Pero nosotros la empleamos en otro sentido cuando evocamos *la conciencia de grupo*.

Para hablar de las cualidades del alma, es preferible hablar de conciencia de conjunto, de conciencia global, pues aquí no se trata de grupo organizado físicamente.

Junto a la noción tradicional de grupo objetivo, se debe tratar también del grupo subjetivo y de la conciencia de grupo subjetivo.

También podemos hablar de una conciencia holárquica en la que cada unidad sabe que es el órgano de un organismo, y él mismo, órgano de un organismo más amplio aún, y ello en una representación fractal infinita que ilustra una conciencia de conjunto, a la vez horizontal y vertical. Es con esta aproximación del *grupo que vamos a mantener nuestro propósito*.

El paso del trabajo individual al trabajo de grupo es la nota clave de la era de Acuario.

Una experiencia es conducida para crear puntos focales de energía a través de diez grupos que permitirán la siembra de este nuevo estado de conciencia. Se trata de grupos subjetivos uniendo personas sensibilizadas a las mismas energías, con el único objetivo de transmitir las a la humanidad a fin de que se establezcan en la Tierra. El trabajo de cooperación consiste en poner las bases de conciencia de un servicio planetario con vistas a hacer evolucionar todos los aspectos de nuestra sociedad.

Evidentemente no hay ningún medio que permita inscribirse objetivamente para contribuir al trabajo de estos grupos... La unidad interior se mantiene por un enlace telepático del alma, imperceptible a la vista de observadores externos.

Cuanto más desarrollemos las cualidades necesarias a tal o cual grupo, más nos acercamos vibratoriamente hasta integrarnos en él.

Es indispensable conocer la orientación de cada uno de ellos, pues es por ellos que la implementación del plan planetario se realiza hoy en día. La cualidad específica de cada uno de estos grupos se identifica en el trabajo mental que proporcionan; aquel que inspira progresivamente todos los avances en los diversos sectores de la sociedad.

Cada grupo merecería que consagráramos horas a desarrollar su respectiva misión. Nos contentaremos en abordar algunos de ellos en el transcurso de este webinar, y animamos a cada uno a desarrollar incansablemente estas pistas de investigación

Cierto número de libros escritos por Alice Bailey corresponden al trabajo de estos diferentes grupos y proporcionan elementos clave para su orientación. Es lo que vamos a poner en evidencia. Así mismo el orden en el que están citados estos grupos corresponde a una progresión a lo largo del recorrido zodiacal; Así cada grupo es un enlace directo con una energía astrológica y es interesante constatar que la palabra clave de cada signo proporciona una indicación al trabajo. Cuando cada mes meditamos en conexión con la energía del momento, se nos da la oportunidad de acompañar el trabajo de estos grupos.

Ahora vamos a revisar el conjunto de los diez grupos simiente, portadores de evolución.

1 – El grupo de los transmisores telepáticos

Conectado a la energía de Aries

Palabra clave evolutiva anunciada por el alma: *Surjo, y desde el plano de la mente, rijo*

Libro: La telepatía y el cuerpo etérico

La telepatía exista ya a diferentes niveles y utiliza el cuerpo etérico planetario como sustancia y vector de información. Así tenemos:

1. Una telepatía emocional y también muy corriente que se percibe fácilmente en el reino animal (bancos de peces, vuelos de pájaros, con comportamientos simultáneos)
2. La telepatía emocional es también muy corriente y concierne a las personas que están unidas afectivamente; también existe entre los animales domésticos y su amo.

La telepatía está por llegar y es ahí que interviene este grupo.

Es importante el desarrollo de esta telepatía porque es así que la verdadera comunicación puede tener lugar. Más allá de las deformaciones del mental, más allá del velo de palabras y de la barbarie de las lenguas, es el verdadero lenguaje universal.

El grupo de personas telepáticas tiene la función de percibir el plan y difundirlo.

Ello se hace por una telepatía **vertical**, en comunicación con los Maestros y los miembros avanzados de la Jerarquía que conocen el plan y tratan de iluminar la humanidad.

Conjuntamente se hace un trabajo de telepatía más **horizontal** para distribuir e informar a todos los grupos de lo que se percibió.

Una segunda función de este grupo es la de **enseñar** la telepatía

Este trabajo se hace de alma a alma y de mental a mental. Se ve ahí la conexión con Aries cuya palabra clave *Surjo, y desde el plano de la mente, rijo*, ilustra este proceso. El trabajo de percepción y de transmisión del plan es un trabajo de Aries que actúa sobre los planos mentales superiores y que inicia todo el trabajo creador.

2. El grupo de los observadores entrenados

Conectado al signo de Tauro

Palabra clave: *Veo, y cuando el Ojo está abierto, todo se ilumina*

Libro: El espejismo, problema mundial.

Tauro es ante todo el signo del deslumbramiento por el mundo de las formas. En el grado superior, el ojo de la sabiduría se abre para descubrir que todo se ilumina y disipa la niebla. Es en esto que trabaja este segundo grupo. Los observadores entrenados buscan para desalojar los espejismos y las ilusiones que son deformaciones de la Realidad desde el punto de vista del alma, para liberar el mundo. Desarrollan la visión clara a través de la actualidad mostrando *“el amor que yace bajo los eventos del tiempo”*.

Los espejismos son las creencias, los ideales que gobiernan nuestra manera de ser y de ver el mundo. Determinan nuestros comportamientos, nuestras reacciones emocionales y nos mantienen en ellas. La felicidad, los afectos, el materialismo, el dinero son espejismos que se hacen deseables porque se muestran indispensables a nuestros ojos.

Una ilusión es una verdadera idea, pero parcial, tratada del lado partidista de la personalidad y no del lado global del alma. Su condición de verdad establecida le da una fuerza que lleva a negar toda nueva verdad que la pone en cuestión. Por lo tanto *“toda verdadera idea es de naturaleza temporal”*

Es para una mentalidad iluminada que este grupo disipa los espejismos. Para disipar la ilusión, el trabajo es más complejo. El conjunto de la obra del Tibetano es una potente contribución al objetivo de este grupo.

3. El grupo de sanadores magnéticos

Conectado a las energías de Géminis

Palabra clave: *Reconozco mi otro yo y en el menguar de ese yo, crezco y resplandezco.*

Libro: Curación esotérica.

Para comprender la función de este grupo es necesario desprenderse de lo que se entiende habitualmente por sanación magnética o espiritual.

El trabajo se inspira en la cuarta ley de la sanación: Toda enfermedad física o psíquica tiene sus raíces en el Bien, Lo Bueno y lo Verdadero y, cíclicamente, el alma busca hacer progresar una de estas cualidades en cada uno de nosotros. Naturalmente ello crea una fricción en comparación con nuestra propia visión del Bien, lo Bello y lo Bueno. La mirada del individuo tiene tendencia a fijarse sobre esta fricción y así produce enfermedades, crisis, problemas...

El trabajo de sanación consiste en elevar la mirada del paciente hacia los propuestos del alma, y acompañarlo en este trabajo de evolución.

Los Gemelos, Castor y Pólux, eran dioses sanadores. Esta energía simboliza, primero la dualidad entre el alma y la personalidad. Es la resistencia de esta última a los impulsos del alma lo que trae la enfermedad. Cuando la energía superior de este signo entra en acción, se crea una unidad. Se dice que Géminis, los Gemelos, *son la resolución de la dualidad en una síntesis fluida*. La palabra clave "*reconozco mi otro yo y en el menguar de ese yo, crezco y resplandezco*", ilustra magistralmente el proceso de sanación. Por la desaparición de la resistencia del yo, las cualidades del alma circulan y benefician la Tierra. Así opera el servicio activo, que de manera accesoria sana aquel o aquella que se resistía.

Pero no busquemos conseguir cita con un tal sanador... Se trata de un trabajo de grupo y la verdadera sanación reunirá grupos de sanadores que trabajarán con grupos de pacientes en una sintonía energética reconocida y acompañada.

Síntesis de los tres primeros grupos

Estos tres primeros grupos corresponden a energías más abstractas que los siguientes. Como los tres primeros rayos, los tres primeros signos del zodiaco, o los tres primeros nombres, representan los arquetipos de las cualidades fundamentales del alma. Toda persona que se eleva y se aloja en las frecuencias vibratorias del alma es de alguna manera telepática, disipadora de espejismos y sanadora. Es por ello que si cada uno se concuerda con las cualidades del alma, puede sentirse en sintonía con estos grupos. De todas maneras se debe vigilar para no confundir telepatía con lo médium y la canalización; o disipador de espejismos con enseñanzas y sanaciones con las conocidas como curas espirituales.

4. El grupo de los educadores

Conectado a las energías de Cáncer

Palabra clave del alma: *Construyo un hogar iluminado y en él moro*

Libros: La educación en la Nueva Era, y una parte de Rayos e Iniciaciones

Educación significa: llevar fuera de (es ducare). El educador es pues aquel que conduce a alguien fuera de los límites de su personalidad, hacia su ser esencial.

El trabajo del educador es llevar a toda persona a lo que ella es de verdad. Ello requiere de un conocimiento psicológico, un conocimiento de las energías de los rayos y de la astrología para poder acompañar cada niño y niña en función de su tema astral y de su nivel de evolución en su verdadera naturaleza, emocional, mental, esencial.

El sùmmum de la educación se adquiere cuando el encuentro del alma y la personalidad tiene lugar. Este trabajo de educación pasa por el desarrollo superior de los cinco sentidos y la construcción del antakarana que une, en un primer momento, los 3 aspectos del mental. Estas son dos claves fundamentales para todos. La construcción de este puente entre mundo subjetivo y mundo objetivo llegará a ser un punto esencial que se desarrollará con la práctica de la meditación.

El grupo de los educadores busca instaurar esta visión de la educación. El arte del antakarana se practicará como se presenta extensamente en el libro "Rayos e Iniciación".

Cáncer es una energía de aptitud, de materialización de las energías sutiles. En su aspecto inferior solo se expresa la forma lunar; el alma está engullida en un hábitat, una casa densa y oscura.

El objetivo de Cáncer es revelar las energías fundadoras de la forma y hacer de manera que domine la iluminación. *Construyo un hogar iluminado y en él moro*, dice el alma. El mensaje es claro. Es el objetivo de la educación.

5- El grupo de los organizadores políticos

Conectado a las energías de Leo

Palabra clave del alma: *Yo soy Ese y Ese soy yo*

Libro: El destino de las naciones

El objetivo del trabajo de este grupo es de conseguir la unidad del mundo. La política es un sistema de iniciación colectivo, que rige el mundo y que permite a cada uno desarrollar el interés de reagrupamiento y de funcionamiento común. Esta energía está trabajando desde el alba de la humanidad. Se han agrupado familias en tribus que se han juntado entre ellas para formar pueblos, provincias, después estados. El proceso continúa con la unión de estados en una entidad superior como lo prueba Europa después de medio siglo. Al final, todas las naciones se reunirán hasta que caigan las fronteras y los separatismos diversos para dejar paso a los Estados-Unidos del Mundo.

El segundo trabajo importante de este grupo concierne a la evolución de los sistemas gubernamentales. Las democracias actuales no presentan un funcionamiento ideal y la humanidad experimentará otros sistemas antes de llegar a un gobierno de Sabios.

La tarea de este grupo es ser un agente de asociación entre la afirmación sintética de "El-Que-Debe-Ser", la afirmación de la energía del Rayo 1, de Voluntad, y la humanidad que debe implementarlo.

Este proceso de síntesis gradual es la gran cualidad que impulsa el signo de Leo. Esta cualidad conduce, en un primer momento, a una síntesis personal que permite afirmar su propia voluntad: *yo soy*. Después hacia una síntesis del alma y de la personalidad al servicio de la voluntad del alma que proclama: *Yo soy Ese y Ese soy yo*. Finalmente el alma se funde en la Mónada que encarna la Voluntad del Plan emitiendo el *yo soy el que soy*.

6- El grupo de trabajadores en el campo de la religión

Conectado a las energías de Virgo

Palabra clave del alma: *Soy la Madre y el Niño. Soy Dios. Soy la materia*

Libro: El retorno de Cristo

La palabra religión viene del latín "religare", religarse. Durante mucho tiempo las religiones han invitado a los humanos a religarse con energías, de los dioses, de fuerzas que les sobrepasaban. Después, en el siglo XIX un movimiento filosófico se opuso a esta visión considerando que la religión mantenía la gente en la miseria haciéndoles meritorios de un paraíso futuro y que era más apropiado dedicarse al mejoramiento de la vida de los más pobres, religándose a lo concreto.

La religión de la forma y del consumo se ha impuesto, poco a poco, desde entonces.

El sexto grupo debe trabajar para unir estos dos enfoques buscando en mundos sutiles las energías para encarnar en el mundo de las formas. Así se realizará la espiritualización de la materia. Este grupo debe inventar la nueva religión que llevará aquello que se encuentra abajo a vibrar en el diapasón de aquello que se encuentra arriba.

Deberá colaborar con el grupo de los científicos para poner en evidencia las energías del zodiaco y sus posibles utilidades. Las energías del plenilunio se podrán medir y transmitir. La presencia del alma será manifiesta y su supervivencia después de la muerte llegará a ser una evidencia. Igualmente será posible filmar y grabar a los fallecidos.

Esta nueva realidad reducirá la fe. Ya no se tratará de creer, si no de concretar y de conectar las energías al planeta a través de los acontecimientos de nuestra vida cotidiana.

La cuestión no será de creer o de no creer, si no de participar o no en el plan sintiéndose responsable de participar. La religión se convertirá en un enfoque técnico, práctico, preciso.

La base de esta habilidad está contenida en la Gran Invocación; sabiendo como conectarnos con la Luz, el Amor y la Voluntad, podemos llevarlas a la Tierra y al conjunto de la humanidad.

Las energías de Virgo son energías de unidad entre lo alto y lo bajo, entre el alma y la forma. La palabra clave ilustra totalmente este proceso: *Soy la Madre y el Niño, soy la personalidad y soy el alma, Soy Dios. Soy la materia, uniendo el alma y la forma en nosotros y fuera de nosotros. Es una declaración de unidad fundamental.*

Síntesis del segundo ternario

Hemos visto que los tres primeros grupos corresponden a tres cualidades fundamentales del alma. Los tres siguientes a la educación y a la iniciación de la humanidad.

La educación es una iniciación individual, la política es una iniciación de los grupos sociales y la religión una iniciación para aquellos que están en evolución.

La educación se dirige a todos, como individuos; la política a todo el mundo como conjunto; La religión a un grupo iluminado capaz de llevar su luz a todos.

7- El grupo de los científicos

Conectado a las energías de Libra

Palabra clave del alma: *Elijo el camino que conduce entre las dos grandes líneas de fuerza*

Libro: No hay un libro específico para ellos, pero el tratado sobre Fuego Cósmico puede ayudarlos en su trabajo

Ningún escrito corresponde de manera manifiesta al trabajo de este grupo, puesto que Alice Bailey no tenía ninguna formación científica, no conocía los términos precisos que le permitieran recibir el dictado del Tibetano.

Comprometida en el proceso de unión del espíritu y la materia, este grupo debe revelar esos dos aspectos vibratorios de la vida como uno.

Existen dos tipos de investigación: la investigación científica que trabaja para descubrir las leyes del universo a través de la materia, y la investigación esotérica que persigue lo mismo explorando el alma y el espíritu. Las dos deben encontrarse y unirse para constituir el grupo de los científicos. Este grupo traerá una comprensión interna y externa de cada ley y demostrará la unidad entre el mundo interior y el mundo exterior, entre los mundos objetivos y los mundos subjetivos.

Es un grupo de discípulos en curso de formación al que hoy día se unen muchos investigadores. Su trabajo permitirá que el plan sea encarnado hasta los mundos físicos.

En cada uno de los platos de la balanza de Libra se encuentran el espíritu y la materia. La comprensión profunda del uno y la otra crea una relación justa entre ellos. Es la vía del medio que se encuentra entre las dos grandes líneas de fuerza. No es un compromiso, una mediana o un promedio entre los dos, si no una posición que permite tener un pie en cada lado de la balanza (Libra) uniendo de esta manera el mundo supra humano al mundo humano. El Espíritu y la materia.

8- El grupo de los psicólogos

Conectado a las energías de Escorpión

Palabra clave del alma: *Guerrero soy y de la batalla salgo triunfante*

Libro: Psicología Esotérica, y Tratado sobre Fuego Cósmico

Psicología significa ley del alma. Consideraremos generalmente la psicología como atributo de la humanidad, pero el grupo de psicólogos se dedica enteramente al estudio del alma en todos los reinos de la naturaleza. Su función responde así al sentido inicial de la palabra psicología.

Pone luz al papel de intermediario que la humanidad juega entre los reinos supra humanos y los reinos subhumanos. Permite que se establezcan conexiones conscientes entre las almas humanas y las que se encuentran presentes en cada forma de la naturaleza.

También trabajan para transmitir ideas de un centro de pensamiento a otro. Ellos son los *iluminadores del pensamiento de grupo*.

El foco que ponen sobre el alma de los reinos subhumanos permite comprender la importancia de su papel y la relación que los conecta a los tres cuerpos de la personalidad humana.

Apoyándose sobre los elementos contenidos en Tratado sobre Fuego Cósmico, esclarecen el esoterismo bajo el ángulo de la psicología. De esta manera dan nacimiento a la nueva psicología fundada sobre la ciencia de los Rayos y la Astrología Esotérica.

En la energía de Escorpión, el alma afirma su supremacía sobre la personalidad saliendo *victoriosa de la batalla*. Escorpión, opuesto polar de Tauro, es pues una energía de iluminación en fase con la tercera iniciación.

El octavo grupo se enfrenta pues al segundo grupo trabajando en la disipación de los espejismos. Ambos, por la iluminación, contribuyen a subyugar a los mayas, los espejismos, las ilusiones y a triunfar sobre el guardián del umbral.

9- El grupo de los economistas y financieros

Conectado a las energías de Sagitario

Palabra clave del alma: *Veo la meta, alcanzo esa meta y luego veo otra*

Libro: No hay escrito ningún libro específico para este grupo, pero la nota clave del Rayo 7 que se encuentra en el Tratado sobre Magia Blanca, le corresponde.

Astrológicamente, Sagitario y Géminis se enfrentan el uno al otro y ambos están conectados a la sanación. El grupo noveno es pues el opuesto complementario del tercero.

El uno y el otro trabajan sobre el cuerpo etérico a escalas diferentes, pues el dinero es la condensación del cuerpo etérico de la humanidad.

Si se considera el reparto del dinero y su circulación en el mundo, solo podemos constatar desequilibrios que provocan este mundo enfermo.

Este grupo debe iluminar la relación existente entre el dinero y la conciencia.

Energía, dinero, tiempo son términos intercambiables, y nuestra manera de gestionarlos refleja nuestro estado de conciencia. Sus relaciones son una de las expresiones del Rayo 3, unido a Sagitario por la energía de la Tierra. Debe también inculcar la idea de compartir. En un cuerpo etérico sano, la energía circula libremente en todos los espacios según las necesidades, sin retención, en un reparto armonioso. Este funcionamiento ilustra la ley de la oferta y la demanda, unida a un reparto que la humanidad debe implementar para avanzar hacia unas relaciones equilibradas en todos los niveles de la sociedad

Finalmente, trabaja en la distribución justa de dinero y su sabio uso. ¿A qué ámbito debe de consagrarse prioritariamente para el bien común? Alice Bailey precisa, en *Exteriorización de la Jerarquía*, la importancia de atribuir los medios necesarios a la educación; una necesidad vigente aún hoy en día!

El objetivo de este grupo es desviar gran parte del flujo de efectivo, que actualmente se encuentra abocado a la construcción de formas, para que el bienestar material de la humanidad se dedique a los objetivos del crecimiento interno, el único crecimiento futuro para la humanidad.

El último ternario en relación con las tres ciencias

La ciencia fundamental con los científicos. Relación Espíritu materia.

La ciencia del Alma con los psicólogos. Relación Alma forma

La ciencia de las energías con los economistas y financieros. Relación Alma energía

10- El grupo de los realizadores

Conectado a las energías de Capricornio

Palabra clave: *Perdido estoy en la luz suprema, y sin embargo, a esa luz doy la espalda.*

Libro: ninguno

Este grupo reúne los miembros de los otros nueve grupos.

Es un grupo de síntesis, encargado de vincular a los otros nueve para que trabajen de una manera creadora en el plano físico.

Colabora estrechamente con los financieros y ayuda cada grupo a concretizar su acción.

La palabra clave de Capricornio es maestría. El verdadero maestro es aquel que está al servicio de todos, el que está en el grupo décimo.

Algunos se preguntan sobre la ausencia de Acuario y de Piscis. Es posible agregarlos a esta rueda de grupos simiente, pero sería necesario sobrepasar el nivel de los discípulos...

Una vez conseguido el estado de maestro, los Maestros trabajan como Servidores del Mundo en Acuario, y como Salvadores del Mundo en Piscis.

Todos estos grupos contribuyen al mismo objetivo, revelar la Vida Una.

* * *

EVOcando EL PODER DE LA VIDA UNA

Visualización para empoderar el Trabajo del Nuevo Grupo de Servidores del Mundo

“Ley del Progreso Grupal” es el nombre aplicado a un tipo particular de energía que produce coherencia en las unidades de un grupo, estructurándolos así en un organismo viviente. A veces se la denomina “la Ley de Elevación” porque concierne a los misterios de la comprensión grupal, a las expansiones de conciencia y al papel que cada unidad representa en el progreso general de un grupo. Existen en el individuo ciertos grandes triángulos de energía y, en consecuencia, en mayor grado en la humanidad. También las “fuerzas de la vida creadora” circularán desde el “punto dentro de la cabeza” (el centro coronario) a lo largo de la “línea que va al corazón” y, luego, con el centro laríngeo, formarán un “triángulo de luz ígnea”. Y cuando se va consumando, la Ley del Progreso Grupal comienza definitivamente a actuar y controlar.



1. Alineamiento y Circulación de la Energía:

(a) Visualizar la personalidad alineada en comunicación con el Yo Superior.

(b) Sentir las “fuerzas de la vida creadora” fluyendo del Yo Superior y circulando por los centros etéricos coronario, cardíaco y laríngeo para formar un “triángulo de luz ígnea”.

(c) Afirmación:

Que circule la energía y que controle ‘la Ley del Progreso Grupal’.

OM

II. Integración Grupal

Visualizar la Ley del Progreso Grupal energizando y uniendo a todos los verdaderos servidores en “un organismo viviente”.

Decir el mantram:

Soy uno con mis hermanos de grupo, y todo lo que tengo les pertenece. Que el amor de mi alma afluya a ellos. Que la fortaleza que hay en mí los eleve y ayude. Que los pensamientos que mi alma crea, lleguen a ellos y los alienten.

III. Elevación:

El efecto de la Ley del Progreso Grupal es ELEVACIÓN. Imagine la conciencia grupal respondiendo a este efecto y elevándose al unísono hacia la cima de la montaña de Capricornio.

Permanecer como grupo en la cima de la montaña.

OM

IV. Contemplación Reflexiva:

“La Ley del Progreso Grupal’...a veces denominada ‘la Ley de Elevación’ concierne a los misterios de la comprensión grupal, a las expansiones de conciencia y al papel que cada unidad representa en el progreso general de un grupo”.

V. Alineamiento Planetario y Circulación de la Energía:

Visualizar las energías iluminadas de Capricornio, aumentadas por una constelación aún mayor, fluyendo a Shamballa y circulando alrededor del “triángulo planetario de luz ígnea”.

<i>Centro coronario del Planeta:</i>	Shamballa
<i>Centro cardíaco del Planeta:</i>	Jerarquía
<i>Centro laríngeo del Planeta:</i>	Humanidad: Representada por el Nuevo Grupo de Servidores del Mundo permaneciendo en la cima de la montaña

VI. Evocación Grupal:

**Que el Poder de la Vida Una
afluya a través de todos los grupos de verdaderos servidores.
Que el Amor del Alma Una
caracterice la vida de todos los que tratan de ayudar a los Grandes Seres.
Que cumpla mi parte en el Trabajo Uno,
mediante el olvido de mí mismo, la inofensividad y la correcta palabra.**

OM

Endeavour to hold on to the altitude of group consciousness achieved throughout the day. This is pictorially depicted in the symbol overleaf, a full explanation of which is given in the accompanying “Notes on the Festival Week Visualisation.”

* * *

EL NUEVO GRUPO DE SERVIDORES DEL MUNDO, 2025

LA EXTERIORIZACIÓN DE LA JERARQUÍA

LOS DIEZ GRUPOS SIMIENTE

Phillip Lindsay – Astrólogo Esotérico

(Esta charla está basada en un extracto del sitio web de Phillip:

[https://esotericastrologer.org/newsletters/special-edition-newsletter-capricorn-servers-week-2025-the-externalisation-of-the-hierarchy/.](https://esotericastrologer.org/newsletters/special-edition-newsletter-capricorn-servers-week-2025-the-externalisation-of-the-hierarchy/))

LAS CINCO CIUDADES CENTROS PLANETARIOS

Las cinco *ciudades centros planetarios* son de suma importancia para entender la dirección de las energías y las fuerzas a medida que circulan por todo el planeta; particularmente en los períodos de luna llena, donde los meditadores se disponen a visualizar las energías que afluyen a través de esos centros. Cada ciudad es responsable de la distribución de energía a varias partes del mundo, representado por el siguiente diagrama:

Transmisión de los Rayos y Fuerzas del Zodíaco al Planeta Tierra, a través de los Cinco Centros Planetarios y en los Cinco Continentes.

Los chakras asignados a estos centros provienen de la [comprensión desarrollada por el autor](#). De estos cinco centros, el lector notará la aparente contradicción de la pequeña ciudad de Darjeeling, en comparación con las otras grandes ciudades. Esto se debe a que Darjeeling es un antiguo centro, sumamente magnetizado y asociado con la vasta historia de la India; también está en proximidad física al Himalaya, la morada de los Maestros de Sabiduría.

"... las zonas o localidades del plano físico que constituyen las modernas salidas actuales para las energías, a través de las cuales las energías dirigidas pueden pasar y llevar a cabo el proceso creador, son: Nueva York, Londres, Ginebra, Darjeeling y Tokio. Las cinco forman *una estrella de cinco puntas de energías entrelazadas*, que simbolizan las principales divisiones de nuestra moderna civilización.

Las Cinco Ciudades Centros Planetarios: Las Principales Divisiones de Nuestra Moderna Civilización.

... aquí sólo me ocupo de la utilización de la energía en el plano físico por medio del poder del pensamiento dirigido y en bien de la evolución y el bienestar de la humanidad. En cada uno de estos cinco centros, se halla presente uno de los Maestros, con su Ashrama, y se organizará allí un vortice de fuerzas espirituales para apresurar y materializar los planes de Cristo para el nuevo y venidero ciclo mundial.

La organización de estos cinco centros se realizará lenta y gradualmente. Un discípulo avanzado aparecerá y trabajará silenciosamente sentando las bases y reuniendo a su alrededor a los agentes, aspirantes y ayudantes necesarios. Todos los trabajadores de determinados centros serán entrenados para pensar, y el esfuerzo que en la actualidad se lleva a cabo en el mundo educativo y social para obligar a los hombres a pensar por sí mismos forma parte general de este proceso de entrenamiento." [18](#)

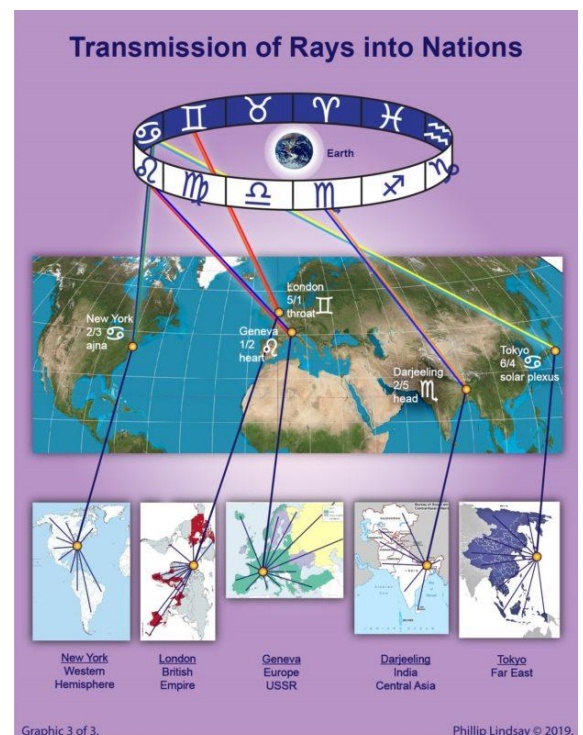

Five Planetary City Centres: The Major Divisions of Modern Civilisation

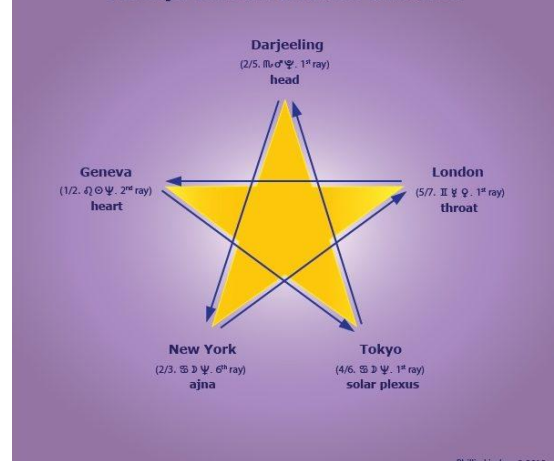



¿COMO PODRÍA SER DE USO PRÁCTICO EL CONOCIMIENTO DE ESTAS CINCO CIUDADES?

1. Visualizar las energías que afluyen a través de estas ciudades en las meditaciones de luna llena, grupales o individuales, para comprobar el poder del pensamiento dirigido subjetivamente.

2. Comprender que estos cinco centros tienen influencia sobre grandes sectores del planeta. Por lo tanto, la energía que afluye o se dirige a través de ellos, tiene potencial para una amplia distribución.

3. Que estos centros están regidos por fuerzas astrológicas y de Rayo, que pueden ser particularmente potentes en varios festivales de luna llena. Por ejemplo, durante el mes de Escorpio, y en la luna llena, Darjeeling. O Leo en el caso de Ginebra, etc. (Oriente y Occidente, también tienen rayos del alma y de la personalidad: Oriente 4/3 y Occidente 2/4.)

4. Que todas las naciones que se encuentran dentro de estas cinco regiones, tienen sus propios gobiernos astrológicos y de rayos, que pueden o no corresponderse con el gobierno de los astro-rayos de la ciudad en cuestión. Por ejemplo, Ginebra está gobernada por Leo y su nación Suiza tiene el alma en Aries y la personalidad en Acuario.

5. Que varias personas pueden encontrarse viviendo en proximidad física a estos centros principales, o a un centro/ciudad nacional asociado con un centro mundial. Esto puede ser por una atracción hacia estas ciudades, basada en el karma individual, en influencias de astro-rayos, o por afiliación grupal.

Sin embargo, en lo que se refiere a la eficacia de los grupos de meditadores, la *conciencia* no está sujeta a las limitaciones de la distancia. Los grupos y los individuos pueden vincularse entre sí instantáneamente y dirigir las energías al unisono. Cada grupo o individuo aporta las cualidades astrorayológicas de su propia nación para construir el paradigma emergente, la transformación del cuerpo etérico de nuestro planeta de cuadrados materiales a triángulos espirituales, como se describe en la siguiente sección.



Por supuesto, la información sobre los centros es inútil a menos que uno tenga una comprensión básica de cómo funcionan. Por ejemplo, el plexo solar (Tokio) es la sede del cuerpo emocional. El centro de la garganta (Londres) es la puerta del cuerpo mental, etc. Al combinar la función de una ciudad/ chakra planetario con su configuración astrológica y de Rayo, y con su papel en el mundo externo, se comenzará un largo camino para desarrollar la comprensión de cómo circula la energía por todo el planeta, dentro del Gran Diseño!

La ciencia de los centros planetarios está en su infancia, la asignación de chakras a las cinco ciudades principales, no fue dada por el Maestro DK. Existe un considerable grado de certeza en la asignación del chakra a algunos centros, pero en otros son materia de debate entre los esotéricos.



Algunos estudiantes podrán hacer uso de esta información y poner a prueba su veracidad. Ser consciente de todas estas relaciones energéticas, supone consolidar una visión del mundo protectora del desenvolvimiento y desarrollo del *Plan Planetario*. La visualización globalmente enlazada de los centros planetarios en la meditación grupal, protege de los implacables ataques en curso de las fuerzas del

materialismo, es decir de la logia negra:

de Oriente y de Occidente están trabajando conjuntamente, porque siguen siempre la Ley". 25 (*La Luz del Alma-p.XII*)

Como se dijo anteriormente, el contacto de los Maestros directamente con la Humanidad, no había ocurrido desde la antigua Atlántida. Por lo tanto, Su renovada presencia al comienzo de la Era de Acuario promete una revolución acelerada de la conciencia humana; una verdadera "edad de oro", otro nombre para el Satya Yuga que ahora está comenzando para la próxima Sexta Ronda.

La Nueva Era dará inicio a nuevas formas de música y arte que surgirán bajo la influencia del cuarto ciclo de rayos, que casualmente comienza en 2025. El cuarto rayo de Armonía a través del Conflicto, el rayo de la belleza, el arte y la música. Estas nuevas formas de arte reflejarán las nuevas frecuencias que se precipitan en la conciencia humana, las energías de Acuario ; lo complementará el quinto rayo de fuerzas científicas, que también serán poderosas a lo largo de la era, una era en que la Humanidad deberá construir libremente por propia voluntad, cooperando conscientemente con el conocido Plan Planetario : "La música será extensamente empleada en la construcción. Dentro de cien años será la característica de cierto trabajo constructivo".[26](#)

Shakyamuni Buddha

with 18 Arhats. (Mukti Singh Thapa.)

En cuanto a la fecha exacta de la Exteriorización después de 2025, el siguiente pasaje escrito en 1943, puede ofrecer una pista:

Sanat Kumara at Shamballa. (Command of Rigden Djapo by Nicholas Roerich.)

"El Restablecimiento de los Misterios, la iniciación de esos discípulos que permanecieron firmes y libres de temor durante la guerra (II guerra mundial), la ampliación de sus Ashramas, debido al desarrollo casi imprevisto del sentido espiritual, entre los aspirantes del mundo que normalmente no hubieran sido discípulos durante esta encarnación, y también la *exteriorización de de Sus Ashramas, durante los próximos cien años, preparatorios para la reaparición de la Jerarquía en la tierra*, son algunas de Sus responsabilidades jerárquicas actuales, las cuales involucran un enorme gasto de fuerza, de energía de segundo rayo, así como Su (El Cristo) primera actividad exige un desgaste poco común de poder de primer rayo, algo que incluso El, en Su elevado lugar, está aprendiendo a manipular ahora, como Discipulo consagrado de Sanat Kumara."[27](#)



El uso de la frase "los próximos cien años" puede ser generico y no necesariamente literal, pero debe señalar el plazo en que la Jerarquía tiene el objetivo de implementar el Plan. Si se añade 100 a 1943 = 2043. Esto podría interpretarse como la fecha "*final*" para la exteriorización de los Ashramas de los discípulos e iniciados per se "preparatoria para la reaparición de la Jerarquía en la Tierra". ¡Sólo dos décadas después de 2025"! Sin embargo, nada está grabado en piedra para los planes de la Jerarquía, siempre sujetos a cambios, dependiendo de las respuestas humanas y de las decisiones y medidas tomadas. Por ejemplo, lo expresado en el pasaje anterior: "desarrollo casi imprevisto del sentido espiritual, entre los aspirantes del mundo que normalmente no se habrían convertido en discípulos durante esta encarnación".

APÉNDICE 1: LOS DIEZ GRUPOS SIMIENTE

1er. Grupo Simiente: *Los Comunicadores Telepáticos* – Centros: Cabeza, Corazón y Garganta.

Libro: Telepatía y el Vehículo Etérico.

(DINE I 35) Estas personas son receptivas a la impresión de los Maestros y también entre sí; custodian el propósito grupal y, por consiguiente, están íntimamente relacionados con todos los tipos de grupos. Su trabajo reside en gran parte en el plano mental; trabajan mayormente con sustancia mental y en ella, y reciben y dirigen corrientes mentales. Actúan también para facilitar la comunicación entre individuos, a fin de llegar al conocimiento de las reglas y métodos para trascender la palabra hablada y producir un nuevo medio de intercambio. Con el tiempo, la comunicación será:

- a. De alma a alma, en los niveles superiores del plano mental. Esto implica el total alineamiento de la personalidad, para después unificar completamente alma, mente y cerebro.
- b. De mente a mente, en los niveles inferiores del plano mental. Esto implica la total integración de la personalidad o yo inferior, hasta unificar la mente y el cerebro.

Los discípulos deben recordar estos dos contactos distintos y tener en cuenta además que el contacto superior no tiene por qué incluir necesariamente al inferior. La comunicación telepática entre los diferentes aspectos del ser humano, es factible en las variadas etapas de desarrollo.

[More detail about the Telepathic Communicators.](#)

2º Grupo simiente: *Los Observadores entrenados* – Centros: Cabeza, Corazón y Plexo Solar.

Libro: Espejismo - Glamour un problema mundial.

(DINE I 36) Su objetivo es *ver claramente a través de todos los acontecimientos, en el tiempo y el espacio, mediante el desarrollo y la aplicación de la intuición. Trabajan principalmente en el plano astral para disipar el espejismo y traer luz al género humano. Así entra en juego otro tipo de energía, produciendo otro tipo de interrelación y comunicación entre los planos de la iluminación o razón pura, el plano búdico, y el plano de la ilusión y el espejismo, el plano astral.*

Los Observadores Entrenados deben recordar que su gran tarea consiste en *disipar la ilusión del mundo, haciendo afluir la luz*. Cuando haya un número suficiente de grupos, trabajando en esta línea, se encontrarán, en el plano físico, ciertos canales de comunicación que actuarán como mediadores entre el mundo de la luz y el mundo de la ilusión. Serán transmisores de esa forma de energía que dispersará los espejismos y las ilusiones existentes, y así disipará las antiguas y engañosas formas de pensamiento. Liberarán la luz llevando la paz que iluminará el plano astral y disipará el carácter ilusorio de su vida.

[More detail about the Trained Observers.](#)

3er. Grupo simiente: *Los Curadores magnéticos* - Los curadores se encuentran en los Siete Rayos del Alma. – Centros: Cabeza, corazón y ajna.

Libro: La Curación esotérica

(DINE I 37) Estos curadores no tienen ninguna relación con el trabajo de los actuales curadores magnéticos. *Trabajan inteligentemente con las fuerzas vitales del cuerpo etérico.* Gran parte de su trabajo está descrito en *La Curación Esotérica*. Este grupo debe *curar correctamente la personalidad de los individuos en todos los aspectos de su naturaleza*. La tarea que debe realizar es transmitir inteligentemente la energía a las diversas partes de la naturaleza, mental, emocional y física, a través de la correcta organización y circulación de la fuerza. Los actuales curadores deberían tratar de *romper con las modernas y tradicionales ideas sobre la curación*; deberían reconocer el estupendo hecho de que con el tiempo *la curación será eferctuada por grupos que actuarán como intermediarios* entre el plano de la energía espiritual (ya sea energía egoica, intuitiva o volitiva) y el paciente o grupos de pacientes.

Observen este último punto. La *idea grupal* siempre debe ser recordada por los estudiantes mientras trabajan; no deben trabajar como individuos, sino como unidades de un conjunto coherente. Esto distinguirá los métodos de la Nueva Era de los del pasado, porque el trabajo será grupal y, por lo general, para un grupo. Los curadores magnéticos deben aprender a trabajar como almas y no como individuos, y transmitir la energía curativa desde el depósito de fuerza viviente al paciente o pacientes.

[More detail about the Magnetic Healers.](#)

4º Grupo Simiente: *Los Educadores de la Nueva Era* – Almas de 2º Rayo y aquellos con fuerte énfasis en el 2º Rayo (sugerido) – Centros: Cabeza, Corazón y Garganta.

Libro:

(DINE I 37) *Su servicio está en la línea de la cultura y trabajarán en el nuevo sistema de educación.* Su énfasis estará en la construcción del antahkarana y en el *empleo de la mente durante la meditación.* De nuevo, gran parte de esta nueva ciencia de la educación se encontrará en el quinto volumen de la serie (TSR). Actuarán como comunicadores y transmisores de dos aspectos de la energía divina: conocimiento y sabiduría. Estos aspectos deben ser considerados en términos de energía.

Este cuarto grupo (cuyo trabajo se refiere a la educación de las masas) es el *intermediario directo entre la mente superior y la mente inferior.* Se ocupa de la construcción del antahkarana, y su tarea consiste en vincular los tres puntos del enfoque mental —la mente superior, el alma y la mente inferior— con el fin de establecer el *antahkarana grupal* entre el reino de las almas y el mundo de los hombres.

[More detail about the Educators of the New Age.](#)

5º Grupo Simiente: *Los Organizadores Políticos* – Almas de 1er Rayo y aquellos con fuerte énfasis en el 1er Rayo (sugerido) – Centros : Cabeza, corazón, centros de la base.

Libro:

(DINE I 38) Se ocupará de los factores políticos en cada nación. Los miembros de este grupo trabajarán en el campo del *gobierno mundial humano, ocupándose de los problemas de la civilización* y de las relaciones existentes entre las naciones. Su objetivo principal será *lograr la comprensión internacional.* Este grupo imparte la "cualidad de imposición", una autoridad de la que carecen las otras dos ramas de esta actividad grupal divina. *En gran parte este trabajo es de primer Rayo*, e incluirá los métodos por los cuales *la Voluntad divina actúa en la conciencia de las razas y de las naciones.* Los miembros de este grupo poseerán *mucha energía de primer rayo en sus equipos.* Su trabajo consiste en actuar como canales de comunicación entre el Departamento del Manu y la raza de los hombres. Es una noble tarea, hermanos míos, ser canales de la voluntad de Dios.

[More detail about the Political Organisers](#)

6º Grupo simiente: *Los Trabajadores en el Campo de la Religión* – Centros: Cabeza, Corazón y Plexo Solar. Los mismos que el 2º Grupo.

Libro : La Reparación del Cristo

(DINE I 38) Su trabajo consiste en *formular la plataforma universal de la nueva religión mundial.* Esta tarea es de síntesis amorosa y hará realzar la unidad y la fraternidad del espíritu. Este grupo constituye, en un sentido destacado, *un canal para la actividad de segundo Rayo de Amor-Sabiduría, la del Instructor del Mundo*, cargo que en la actualidad ocupa el Cristo. La plataforma de la nueva religión mundial estará formada por muchos grupos, trabajan bajo la inspiración del Cristo y la influencia del segundo rayo; estos grupos constituirán en su totalidad, el sexto grupo. Almas de 2º Rayo y aquellos con fuerte énfasis en el 2º Rayo (sugerido)

[More detail about the Workers in the Field of Religion](#)

7º Grupo Simiente: *Los Servidores Científicos* – Centros: Cabeza, Garganta y Sacro. **Libro:**

(DINE I 39) Este grupo, *revelará la espiritualidad esencial de todo trabajo científico* que esté motivado por el amor a la humanidad y su bienestar, relacionará la ciencia con la religión y traerá a la luz la gloria de Dios por medio de Su mundo tangible y Sus obras. Tienen una función muy interesante, pero no se manifestará hasta dentro de mucho tiempo, cuando se comprendan mejor las fuerzas constructivas del Universo, lo cual coincidirá con el desarrollo de la visión etérica.

Este grupo actuará como canal de comunicación o intermediario, entre las energías que constituyen las fuerzas que construyen las formas y elaboran la vestidura externa de la Deidad y los espíritus humanos. En consecuencia, observarán la posibilidad de que *el principal trabajo inicial de este grupo se refiera al problema de la reencarnación*. Ese problema consiste en adoptar una vestidura o forma, de acuerdo a la Ley de Renacimiento.

[More detail about the Scientific Servers](#)

8º Grupo simiente: *Los Sicólogos* – Centros: Cabeza, corazón, plexo solar y garganta. El 1er. grupo que utiliza 4 centros, son los mediadores del pensamiento entre los otros grupos, un grupo de enlace.

Libro: Psicología Esotérica I, II. Astrología Esotérica.

(DINE I 39) Se ocuparán de *la revelación de la realidad de la existencia del alma y de la nueva psicología*, que se basará en los siete tipos de rayos y la nueva astrología esotérica. Su tarea principal será relacionar, a través de técnicas aprobadas, el alma y la personalidad, relación que conducirá a la revelación de la divinidad a través de la humanidad como mediadora.

Actuarán también como transmisores de iluminación entre los grupos de pensadores y como iluminadores del pensamiento grupal. Transmitirán la energía de un centro de pensamiento a otro, sobre todo, *transmitirán la energía de las ideas*. El mundo de las ideas es un mundo de centros de fuerza dinámica. Recuerden esto. Deberá establecerse contacto con estas ideas y anotarlas, y su energía debe ser asimilada y transmitida.

[More detail about the Psychologists](#)

9º Grupo Simiente: *Los Financieros y Economistas*. Centros: Cabeza, corazón, garganta y sacro.

Libro:

(DINE I 39) Trabajarán con las energías y fuerzas que se expresan *a través del intercambio y los valores comerciales*; tratarán con *la Ley de La Oferta y la Demanda y con el gran principio de **Compartir***, que siempre rige el propósito divino. Serán *los grandes trabajadores psicométricos*, porque un psicometrista es aquel cuya alma es sensible al alma de los demás y a la de todas las formas de vida. El principio de Compartir, que debe regir las relaciones económicas en el futuro es una cualidad o energía del alma y, de ahí su trabajo de relacionar un alma con otra. También evocan el alma del pasado, vinculándolo con el presente y encontrando además que señala el futuro.

[More detail about the Financiers and Economists](#)

10º Grupo Simiente: Trabajadores Creadores. Centros: Cabeza, corazón, sacro y base.

Libro:

(DINE I 40) Son los comunicadores entre el tercer aspecto de la Divinidad, el Aspecto Creador, cuando se expresa a través del trabajo creador y en respuesta al mundo del pensamiento, y el primer aspecto Vida. Este grupo vincula y fusiona en forma creadora la vida y la forma. Están estrechamente relacionados con el noveno grupo, porque en la actualidad, sin saberlo ni comprenderlo, producen la concreción de la energía del deseo; esto a su vez lleva a la creación de las cosas.

Por lo tanto, se ocupan incidentalmente de la concreción del dinero. Su trabajo es además en gran parte filosófico y se refiere a la tarea de relacionar —de hecho y científicamente— a los otros nueve tipos de grupos, para que puedan trabajar de forma creadora en el plano físico y pueda aparecer con mayor claridad el Plan Divino, como resultado de la síntesis que ellos producen.

[More detail about the Creative Workers](#)

* * *

En los últimos años han salido a la superficie una serie de sucesos y cambios muy visibles en la vida política de las naciones. Por todas partes vemos caos y división, pero no solamente eso. Lo que en el mundo antes era considerado como estable se ha vuelto escurridizo. Como sabemos, la realidad externa es un reflejo de nuestra realidad interior, por lo que este caos político externo, es un gran punto de partida para la reflexión interna. La clave de esto sería aceptarlo como punto de partida, incluso cuando deseamos que la imagen fuera diferente. Los organizadores políticos deben transformar esta situación para garantizar que los modelos gubernamentales puedan evolucionar y se pueda establecer una verdadera democracia, y eventualmente alcanzar el objetivo de la unidad mundial.

Después de décadas de ampliación estrechando vínculos, aquellas naciones que han formado entidades de agrupaciones políticas supranacionales como la UE, el proceso parece haberse estancado. Hoy en día existe la tendencia en muchas naciones, a desenvolverse preferentemente orientadas hacia adentro, centrándose en sí mismas. Pero, ¿esto es necesariamente algo incorrecto? Este podría ser un período productivo de auto reflexión y restablecimiento de prioridades para cada nación, alienándose más de cerca con sus expresiones del alma. Esto, requiere que los miembros del Nuevo Grupo de Servidores del Mundo, dentro de cada nación, trabajen subjetivamente hacia este propósito. Aumentar el nivel de conciencia dentro de cada nación, es un requisito previo para la verdadera democracia. No podemos crear entidades de agrupaciones políticas de alto nivel bajo coacción ni por la fuerza, esta es la lección que podemos sacar del colapso en los países que formaban los estados comunistas del Este de Europa y de la Unión Soviética. Necesitamos aumentar los niveles de conciencia para que las agrupaciones de entidades políticas se formen partiendo del libre albedrío de las personas. Sólo así se garantizará la sostenibilidad a largo plazo. Para que la verdadera democracia se establezca, necesitamos una educación adecuada para todos, que entrene para reconocer un idealismo superior y para aprender a trabajar juntos en el espíritu de cooperación, lo que conducirá a la síntesis. Los sistemas gubernamentales sólo evolucionarán una vez que estas piezas se reúnan.

Hoy en día, la política se desenvuelve mucho en torno a la identidad. Se ha investigado mucho analizando los resultados de las elecciones estadounidenses de 2016, también acerca del referéndum del Brexit de ese mismo año, y más recientemente sobre las elecciones británicas que tuvieron lugar el 12 de diciembre. Los patrones de votación han venido cambiando: parece haber un fuerte cambio, poniendo el énfasis en la identidad nacional en lugar de en la identidad de clase. Las fuerzas del materialismo mantienen una batalla con los ideales espirituales y buscan atacar allí donde encuentran debilidades: la forma en que se practica el capitalismo hoy en día, creó un modelo con altos niveles de concentración de capital y un enfoque en la manipulación financiera, reduciendo las oportunidades para la persona promedio. Muchas personas se sienten fuera y en una trayectoria cuesta abajo, económicamente hablando. La desigualdad ha alcanzado proporciones grotescas. Esto da lugar a todo tipo de temores y hace que la gente sea susceptible a mensajes populistas, simplistas y a menudo falsos de los líderes políticos. ¡Sellemos la puerta donde se haya el mal!

Hemos completando el círculo: sólo el aumento de los niveles de conciencia y el reconocimiento de la Humanidad Una, pueden contrarrestar estos mensajes a largo plazo. Ha llegado el momento de que los organizadores políticos del Nuevo Grupo de Servidores del Mundo se vinculen y fortalezcan su unidad subjetiva. El desorden actual en la escena política es el reflejo de los cambios internos que tienen lugar, y sabemos que implementar el cambio siempre es difícil. Los miembros de este grupo simiente, actúan como "guías", o administradores de los cambios, trabajando para aumentar la conciencia a nivel nacional y al mismo tiempo, mantener intacta la integridad de las organizaciones políticas de alto nivel. Estas organizaciones ofrecen oportunidades para que las naciones cooperen más estrechamente y es muy importante mantener estos canales de cooperación abiertos hoy en día, para que podamos aprovecharlos más adelante.

También me gustaría abordar el trabajo de los organizadores políticos desde una perspectiva objetiva y pragmática. Los mensajes políticos separativos, siempre presentes, deben contrarrestarse con mensajes de unidad e integridad. Los organizadores políticos tienen que estar muy bien organizados para hacer esto, utilizando no sólo la buena voluntad, sino también una importante serie de habilidades para la comunicación, la gestión de proyectos, la gestión financiera y la recaudación de fondos. El trabajo debe de estar bien enfocado y realizarse con absoluta firmeza, por lo que la buena voluntad por sí sola no es suficiente. Tendrán que ser flexibles, buscar oportunidades y formar alianzas. Luego tendrán que sanar los escollos y transformar los patrones anticuados y separativos de pensamiento, así como los hábitos políticos obsoletos, elevándolos a un nivel superior, que permita la unidad y la integración. ¡El mejor enfoque es comprometerse en el proceso más que en el resultado!

Este pasado otoño conmemoramos la caída pacífica de los regímenes comunistas en los estados de Europa del Este hace exactamente 30 años, en los últimos meses de 1989. Un aniversario más reciente fue el del levantamiento popular contra el régimen dictatorial en Rumania, que comenzó con un evento aparentemente insignificante el 15 de diciembre de 1989 en Timisoara, en el lado occidental de Rumania. Un miembro de la minoría local húngara, el pastor reformista László T'kés fue desalojado de su casa y de su iglesia por oponerse al gobierno dictatorial. Los miembros de su iglesia, de todas las etnias de Hungría, formaron una cadena humana alrededor de su casa esa noche, mientras que la policía y los oficiales de seguridad del estado estaban al otro lado de la calle preparados para atacarlos. Pronto los húngaros se unieron a los miembros de la iglesia baptista rumana local, y se enfrentaron a la policía juntos. Rumania en ese momento tenía un régimen particularmente brutal que intimidaba regularmente a sus ciudadanos, y a veces aniquilaba físicamente a aquellos que tenían opiniones diferentes. La policía les dijo a los rumanos que se fueran a casa, y que después se ocuparían de los húngaros. Petru Dugulescu, el pastor baptista rumano les respondió: "No somos húngaros y rumanos, sino todos nosotros hermanos y hermanas en Cristo". El régimen tardó sólo 10 días en caer. Ahora, 30 años después, con el aumento de las luchas étnicas y el nacionalismo en todo el mundo, incluso en Europa del Este, tenemos que recordar ejemplos edificantes como este para recordarnos lo que es posible.

Recientemente fue un hito ver a la autora espiritual Marianne Williamson como candidata en las primarias presidenciales demócratas en el escenario del debate. Su mensaje de amor y su plan para transformar la política del miedo y la división en Estados Unidos llegaron a una audiencia muy amplia y resonó con millones de personas. Incluso si ella no llegara a ser la candidata demócrata, este es un paso importante en el proceso de Estados Unidos para acercarse a la expresión de sus cualidades del alma. Su ascenso para convertirse en candidata debe servir de inspiración a los potenciales candidatos políticos de todo el mundo que tienen la misma misión: fortalecer el "alma" de su nación. Esto es lo que deberían apoyar los candidatos de las organizaciones políticas. Otra reciente buena noticia: la UE celebró elecciones al Parlamento Europeo en todos sus Estados miembros en mayo de este año y la participación fue un récord en todas partes. La conciencia ha cambiado: los europeos sienten verdaderamente que estos representantes supranacionales marcan la diferencia, y han querido que sus voces se escucharan votando. Considerando que la UE existe desde hace sólo unas pocas décadas, y que sus nuevos Estados miembros se unieron hace sólo 6 años, se trata de un logro significativo. Queda mucho trabajo, pero el Plan siempre está en marcha.

* * *

El Grupo de Servidores Científicos es el séptimo grupo simiente. Sería bueno recordar que el rango de trabajo de estos grupos se mide en siglos en lugar de décadas. Por ello, no es fácil identificar el progreso específico de cada grupo. Es interesante recordar lo que escribió el Tibetano sobre este grupo¹: “Dudo de que sea posible realizar mucho en conexión con la formación de este grupo, por diversas razones. La primera es que un grupo así no podrá formarse hasta no haberse hecho cierto descubrimiento científico, de tal trascendencia, que hará desaparecer la actual inhibición científica para reconocer la realidad del alma, como factor creador. Este descubrimiento constituirá parte de los reconocidos "hechos científicos" en el año 1975. La segunda, el conocimiento científico de A.A.B., sólo puede captar los delineamientos generales del trabajo propuesto y, aun así, principalmente desde el ángulo de los acercamientos más místicos y filosóficos”.

Sería muy optimista y no justificado declarar que desde 1975 “la existencia del alma como un factor creativo” es un bien común en el pensamiento científico. Sin embargo, intentemos ver si podemos encontrar un patrón con respecto a este grupo de servidores científicos.

Uno es el origen de la *conciencia*. En el siglo pasado la visión dominante de las diferentes ciencias era de forma piramidal, con la física en la base, seguida de la química, la biología y la psicología. A partir de ahí se desarrollaron teorías sobre la mente donde también ubicaríamos la conciencia. En otras palabras: la conciencia se vería como el resultado de las interacciones químicas y eléctricas en el cerebro. Pero, desde hace unas décadas, digamos a partir de los años setenta, un creciente grupo de publicaciones científicas reconoce que hay un gran problema con el punto de vista general y se sugiere un enfoque nuevo en el cual la conciencia se sitúa en la base de la pirámide, siendo así el origen de todas las otras ciencias. Un buen ejemplo este enfoque se encuentra en el libro de Dean Radin²: “*Real Magic: Ancient Wisdom, Modern Science*”. (“Magia Real: Sabiduría Antigua, Ciencia Moderna”).

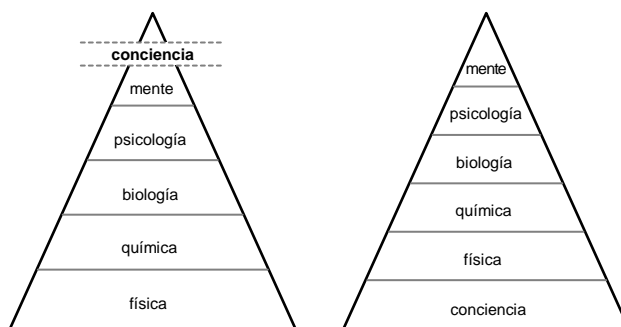

Así, la ciencia misma está en proceso de transformación. El descubrimiento de la física cuántica y la teoría de la relatividad a principios del siglo XX fueron grandes avances científicos. Pero, no ha habido avances tan importantes desde entonces, sólo la parte técnica ha hecho la vida más cómoda. Sin embargo, se nos ha dicho que hay premisas básicas de la Sabiduría Eterna que serán demostradas, tales como:

1. Que el alma mediante la atracción y la cohesión, es el principio constructor de las formas.
2. El alma es un aspecto o tipo de energía, diferente de la energía de la materia.
3. El átomo ha sido reconocido como una unidad de energía, pero aún no se ha aislado la energía que lleva a los átomos a formar agregados que llamamos organismos y formas. Es la calidad de energía la que produce la cantidad de formas; es la luz la que causa la aparición en la consciencia de la raza de las formas heterogéneas que los agregados de átomos pueden asumir.
4. Este tipo de energía que produce las formas y figuras y organismos coherentes en todos los reinos de la naturaleza no es el principio de vida. El principio vida permanecerá oculto y sin ser descubierto hasta el momento en que el alma se estudie, se reconozca y se investigue.
5. Esto sólo será posible a medida que el hombre avance hacia una conciencia más plena de su herencia divina y, actuando como alma y controlando su mecanismo (físico, emocional y mental), pueda trabajar conscientemente y en relación con el alma en todas las formas.

El descubrimiento de la liberación de la energía del átomo fue un descubrimiento mayúsculo, pero (todavía) no condujo a la "energía para todos". Eso cambiaría por completo la situación política y económica del mundo, porque lo uno depende de lo otro. Nuestra civilización mecánica se simplificará, y vendrá una era que está libre de la

¹ Alice A. Bailey, *La Exteriorización de la Jerarquía*, págs 57-58. (versión inglesa)

² Dean Radin, *Real Magic: Ancient Wisdom, Modern Science, and a Guide to the Secret Power of the Universe*, Harmony, 2018.

pesadilla del dinero y la familia humana reconocerá universalmente su estatus como un reino puente entre los tres reinos inferiores de la naturaleza y el quinto reino o espiritual.

¿Cuál es la situación actual de la llamada “energía libre”, “punto cero energético”, etc.? En *La Doctrina Secreta* H.P. Blavatsky dedica toda una sección (La Fuerza que Vendrá)³ a J.W. Keely (1837-1898). Keely fue uno de los primeros inventores en desarrollar un tipo de motor que podía funcionar indefinidamente. La ciencia común prohíbe ese tipo de aparatos bajo la premisa de la “Ley de Conservación de la Energía” Pero, esa ley proviene del estudio de la termodinámica y, sobre todo, de los sistemas cerrados.

Nikola Tesla (1856-1943) nos dejó su famoso dicho: “*Si quieres encontrar los secretos del universo, piensa en términos de energía, frecuencia y vibración*”. Tesla fue otro personaje que construyó aparatos con capacidades extraordinarias. Se reconoce poco, pero Tesla fue uno de los que está en el origen de nuestro sistema eléctrico de corriente alterna, que ahora usamos en todo el mundo. Después de su muerte, muchas de las notas de Tesla fueron confiscadas por la CIA. Tesla pensaba que se podrían extraer grandes cantidades de energía de las vibraciones del aire que nos rodea. Quería desarrollar sistemas de energía para el beneficio de toda la humanidad. ¿Por qué fracasaron estos dos precursores no tuvieron éxito? Creo que porque el tiempo no era el adecuado –es decir, la conciencia humana no estaba lista para esa tecnología.

¿Estamos listos ahora? Quizá. En el libro “Energía Oculta” (“*Hidden Energy*”⁴), Jeane Manning y Susan Manewich describen el panorama actual. De docenas de reivindicaciones de aparatos de energía libre que han sido probados con el equipo de medición más sofisticado, muestran que sólo algunos producen más energía de salida que la que consumen. El problema es hacer coincidir o conectar a los *inventores* con los *inversores* potenciales– lo que eventualmente daría como resultado productos reales. Este fue el problema para Keely y para Tesla. Los inventores son generalmente personas que quieren que sus inventos beneficien a toda la humanidad. Los inversores todavía están muy interesados en grandes beneficios. Sin embargo, ahora existe una fundación llamada *Fundación NUI*⁵, cuya misión proporcionar un *Plan de Negocios Ético* para la investigación profesional, la gestación, el diseño, la fabricación y la distribución de Nuevas Tecnologías de Energía a las comunidades de todo el mundo en beneficio del Planeta Tierra y la humanidad. El hecho de que haya varios aparatos reales de energía libre más la ayuda de este tipo de fundaciones es esperanzador y prometedor.

Paul Babcock, uno de estos pioneros, resume la cuestión con claridad: “*Amo la energía libre; es muy necesaria para nosotros, pero si no crecemos como seres humanos, si no sabemos realmente quiénes somos, si no nos conducimos mejor, ¿qué sentido tiene? Un día me di cuenta... ‘Si le doy al mundo estas cosas y todo lo que hace es producir energía más barata para que la gente pueda ver más TV, ¿qué es lo que realmente he conseguido?’”*⁶

No puedo concluir mi charla sin mencionar el proyecto SAFIRE⁷. Este proyecto ha logrado con éxito la ingeniería inversa de la atmósfera del sol en un laboratorio en la Tierra. Presenta evidencia sobre la producción de energía, transmutación de elementos y remediación de materiales radioactivos.

* * *

³ H.P. Blavatsky, *La Doctrina Secreta*, Vol. I, págs. 554-66 ed. ingl., en la Sección X titulada “The Coming Force” (La Fuerza que vendrá)

⁴ Jeane Manning & Susan Manewich, *Hidden Energy*, FriesenPress, 2019.

⁵ Véase: <https://www.thenuifoundation.com/> y también: <https://newenergymovement.org/> para más información.

⁶ Jeane Manning & Susan Manewich, *Hidden Energy*, FriesenPress, 2019 – page 189.

⁷ Véase: <https://www.safireproject.com/>

Antes de ver en qué consiste la tarea del 8º grupo-simiente, el de los psicólogos, veamos el estado actual del campo de la psicología. La ciencia de la psicología es bastante reciente y una breve historia de sus diferentes corrientes nos ayudará a ver dónde estamos hoy y cuáles son las perspectivas de futuro.

La primera corriente que emergió en el siglo 19 se llamaba entonces « psico-fisiología ». Estudiaba las relaciones entre las funciones del organismo y la actividad psíquica que comprende las emociones, los pensamientos... Este tipo de experiencias entra hoy en el registro de las « ciencias cognitivas » que ofrecen un análisis de los mecanismos de la memoria, de la percepción, del aprendizaje... En esta línea apareció el **Conductismo**, centrado en el estudio de la influencia de los estímulos exteriores sobre el comportamiento. La finalidad era predecir y controlar el comportamiento del individuo. Pero esta visión del ser humano, condicionado esencialmente por factores externos, ha suscitado ciertas críticas. Esto hacía pensar que el humano reaccionaba como una máquina que funciona objetivamente como un programa informático, siguiendo las informaciones introducidas de antemano.

La segunda corriente, el **Psicoanálisis**, vino a llenar esta laguna poniendo en evidencia la existencia del inconsciente. La subjetividad del individuo se puso de manifiesto primero con la teoría freudiana que describió los mecanismos complejos del inconsciente, analizando los impulsos y las angustias profundas que actúan entre bastidores, detrás del comportamiento aparente del individuo. El enfoque psicoanalítico estaba explorando tras la superficie del ser humano para desvelar su intimidad, de ahí su nombre de « Psicología de las profundidades ».

Nuevamente, otros psicólogos rechazaban la idea de un individuo dirigido, sin su conocimiento, por los impulsos inconscientes y forzado a someterse a las limitaciones de un Superyó represivo. Estos investigadores investigaron en el lado de los valores que dan un sentido a la vida. Esta tercera corriente denominada **Psicología humanista** hizo su aparición en los años 50 del pasado siglo. Concibe al ser humano en el centro, capaz de dirigir su vida creativamente según ciertos valores. La *Logoterapia* desarrollada por el Dr. Frankl, el *Enfoque no directivo centrado en la persona* de Carl Roger, o la *Psicología del ser* de Abraham Maslow son algunos ejemplos importantes.

Una extensión de este movimiento apareció, a finales de los años 60, con la **Psicología transpersonal**. Esta « psicología de las alturas » se puso a explorar las capas superiores del inconsciente. El Yo espiritual, expuesto ya por Carl Jung en su esquema de la psique, tomaba entonces un lugar esencial en la comprensión del psiquismo humano. En esta cuarta corriente, la *Psicosíntesis* fundada por el Dr. Roberto Assagioli ha demostrado ser la forma más completa. Comprende dos fases mayores: la síntesis personal (la integración de la personalidad) y la síntesis transpersonal (el contacto y la fusión con el Yo espiritual).

En los años 80, el filósofo Ken Wilber ha teorizado en gran medida la Psicología transpersonal explicando las múltiples expansiones sucesivas de la conciencia. Él ha permitido hacer la conexión entre la sabiduría de las espiritualidades orientales y el desarrollo personal y espiritual del ser humano. Fue entonces cuando nació una quinta corriente, la **Psico-energética** que se podría definir como la ciencia que estudia las interacciones y las transformaciones entre toda clase de energías, tanto microcósmicas como macrocósmicas. Esta corriente está aún lejos de ser admitida, quizás por el hecho de que sobrepasa en gran medida los conceptos de la psicología tradicional. Sin embargo, tiene el mérito de hacer la psicología más integrativa, creando incluso puentes con los descubrimientos en física cuántica⁸.

A pesar de las apariencias, estas cinco corrientes que marcan la historia de la psicología no son opuestas. En realidad, se complementan y su distinción proviene sobre todo del hecho de que se concentran en una u otra de las dimensiones del psiquismo humano.

Hoy, el campo de la psicología debe profundizar y extender su comprensión de la dimensión espiritual del ser humano desarrollando una verdadera *psicología del alma*. Esta nueva psicología, que emerge de la corriente transpersonal, iniciaría una revolución en cuanto al punto de vista adoptado por la psicología. Si bien la psicología humanista se basa en una aproximación centrada en la persona, aquí se trata de una *psicología centrada en el alma*. A partir de entonces, se necesitan dos postulados :

- La existencia del alma espiritual en el seno de cada ser humano.

⁸ Algunas pistas para reflexionar, en el libro *El Tao de la Física* de Fritjof Capra

- La ley de la Reencarnación, condicionada por la Ley de Causa y Efecto.

Esto implica comprender, de acuerdo con Teilhard de Chardin, que « no somos seres humanos que vivimos de vez en cuando una experiencia espiritual, sino que somos esencialmente seres espirituales que vivimos una experiencia humana ». Es, pues, un cambio radical en la manera de concebir al ser humano, sus crisis, sus trastornos psicológicos, y los tratamientos para remediarlo. En esta perspectiva de búsqueda, el libro *Psicología esotérica* sigue siendo una fuente de inspiración que es conveniente estudiar en profundidad, y también desarrollar y aplicar en los ambientes académicos. En este campo, las universidades no están por delante. Y sin embargo, las herramientas desarrolladas hoy en las neurociencias permiten investigaciones innovadoras.

La nueva psicología necesitará tomar en cuenta los rayos de energías que califican y condicionan al individuo: los rayos del alma y de la personalidad, así como los rayos de los tres cuerpos inferiores. Además, el psicólogo deberá considerar el punto de evolución logrado por el individuo. A ello se añadirá un reconocimiento de los puntos de escisión entre los diferentes cuerpos y una comprensión de los medios para remediarlo. En este sentido, es posible sugerir ciertas técnicas de meditación. Hay que pedir, pues, al individuo que desarrolle la voluntad, función psíquica infravalorada y demasiado poco utilizada en psicoterapia. Roberto Assagioli ha puesto algún remedio a esta falta mediante su libro « L'acte de volonté ».

Finalmente, una comprensión del camino de vida recorrido por el individuo respecto a la astrología, podría dar mucho sentido a la experiencia personal y sobre todo una dirección a seguir para responder a la aspiración espiritual en alerta; el objetivo es trazar una línea de contacto entre la personalidad y el alma para permitir su fusión. La relación entre el signo solar y el ascendente darán indicaciones precisas en la manera en que este camino toma forma en la vida y en las posibilidades de cumplimiento. La psicología tiene como misión revelar el potencial espiritual del ser humano a fin de ayudarlo a realizarse y expandirse. Hoy se habla mucho de felicidad y de la importancia de ser feliz mediante la psicología positiva, pero las « recetas » propuestas reposan aún frecuentemente en procedimientos materiales para lograrlo. Se nos vende, por ejemplo, una aplicación para practicar la meditación promoviendo la efectividad del software, antes que ayudar verdaderamente al individuo a tomar conciencia de sus propios recursos interiores. Evidentemente esto exige tiempo, y el tiempo *parece* que falta mucho a nuestros contemporáneos.

Todo lo que precede representa un amplio trabajo para el 8º grupo-simiente, pero si tenemos en cuenta las indicaciones del Tibetano, el servicio psicológico superará en gran medida el reino humano. Implica, efectivamente, el enlace entre los reinos superiores e inferiores del reino humano, el Antahkarana de grupo que permitirá a la humanidad desempeñar plenamente su papel de agente redentor planetario.

El Tibetano declina el trabajo de los psicólogos en tres cuestiones :

- « 1. La relación del alma humana con los reinos subhumanos y el lugar del reino humano como intermediario planetario.
2. La calidad del alma de los tres reinos subhumanos.
3. Un estudio del Plan como se aplica actualmente en los cinco reinos de la naturaleza ». (*Extériorisation de la Hiérarchie*, AAB, p. 51)

Y añade : « El servicio que la humanidad está llamada a devolver es crear unidad, armonía y belleza en la naturaleza encontrando el alma en todas las formas, en una unidad de trabajo ». (*Traité sur les Sept Rayons - vol.II*, AAB, p.339)

La humanidad es capaz de realizar este objetivo planetario porque está condicionada por el rayo de armonía. Los desafíos de nuestra época imponen a la humanidad actuar como un todo unificado para instaurar el equilibrio y unas relaciones cordiales entre los diferentes reinos. Hay un aumento de conocimientos a propósito de los comportamientos en el seno de las diversas especies, lo cual permite elaborar una « psicología animal ». Se comienza a comprender igualmente que existe una comunicación sutil entre los árboles. Para abreviar, un amplio campo de descubrimientos se abre ante nosotros.

Podemos esperar que el despertar colectivo concerniente a la urgencia ecológica influencie las investigaciones actuales. Por otra parte, la Psico-energética integra la ecología en sus fundamentos y abre nuevos horizontes a los psicólogos de nuestra época.

Volvamos un momento al humano. Qué es la psicología sino la verdadera comprensión de la naturaleza esencial del ser humano.

La naturaleza profunda de la conciencia está todavía en debate. El método científico contiene aún un punto de vista materialista sobre la cuestión. Para la mayoría, la conciencia emerge de las interconexiones neuronales en el seno del cerebro. Mientras que, desde un punto de vista del ocultismo, la conciencia es anterior a la formación del cerebro.

Dicho esto, las investigaciones avanzan, entre otras cosas en diversos experimentos realizados por neurocientíficos. Y el debate prosigue. Desde hace más de 25 años, *Mind & Life Institute*⁹ organiza encuentros ente el Dalai Lama e investigadores de diversas disciplinas (psicología, neurociencia...) para discutir sobre la conciencia. Estos diálogos no se limitan a las últimas teorías o consideraciones filosóficas sobre el tema. Las reuniones tienen como objetivo responder a cuestiones como por ejemplo: « ¿Qué es una buena vida ? ¿Qué es el sufrimiento? ¿Cuáles son sus causas y cómo podemos resolverlas? ¿Cuáles son las cualidades profundas de la conciencia y cómo hacerlas emerger?

El objetivo de *Mind & Life Institute* es crear un nuevo paradigma del saber. Los temas de estudio integran cualidades como la compasión, la ternura, el respeto, la benevolencia, el compartir y muchos temas que no se encuentran habitualmente en las investigaciones científicas. Esto va más allá que un diálogo interdisciplinar para medir los efectos de la meditación sobre el cerebro y sobre las emociones. En resumen, la síntesis entre la ciencia y la espiritualidad está en marcha.

Nos complace constatar que la meditación comienza a implantarse en las escuelas e incluso en algunas prisiones, con el fin de aprender a gestionar el stress. Además, millones de personas en Occidente se comprometen en prácticas meditativas como la Plena Conciencia. Cada vez más gente hace un trabajo mental para salir del círculo del deseo egoísta que genera sufrimientos emocionales y físicos. Estamos superando la situación anterior en que el paciente confiaba pasivamente en las habilidades de un psicólogo o de un psiquiatra en espera de tratamiento.

En definitiva, podemos observar que la síntesis de la práctica meditativa y de la psicología transpersonal prepara el terreno para una toma de conciencia del alma espiritual en una amplia escala y para su exploración en los ambientes académicos.

* * *

Sesión Plenaria – Debate abierto a todos

⁹ www.mindandlife.org

MEDITACIÓN

FORTALECIENDO LAS MANOS DEL NUEVO GRUPO DE SERVIDORES DEL MUNDO

I. FUSIÓN DE GRUPO:

Soy uno con mis hermanos de grupo y todo lo que tengo les pertenece. Que el Amor que hay en mi alma afluya a ellos. Que la fuerza que hay en mí los eleve y ayude. Que los pensamientos que mi alma crea les alcancen y animen.

II. **ALINEAMIENTO.** Reconozcamos nuestro lugar como grupo, en el centro cardíaco del nuevo grupo de servidores del mundo. Extendamos, mentalmente, una línea de luz hacia la Jerarquía espiritual, el centro cardíaco planetario, hacia Cristo, el corazón de amor en la Jerarquía, hacia Shamballa, "donde la voluntad de Dios es conocida".

III. **INTERVALO SUPERIOR.** Mantengamos, durante algunos momentos, la mente concentrada sobre la función planetaria del nuevo grupo de servidores del mundo, mediador entre la Jerarquía y la humanidad, meditando en el Plan para traerlo a la existencia.

IV. **MEDITACIÓN.** Reflexionemos sobre el pensamiento simiente:

**Que la realidad gobierne cada uno de mis pensamientos,
y que la verdad sea la maestra de mi vida.**

V. **PRECIPITACIÓN.** Visualizar la precipitación de la voluntad al bien, amor esencial, a través del planeta, desde Shamballa, pasando por el corazón planetario, la Jerarquía, Cristo, el nuevo grupo de servidores del mundo, hombres y mujeres de buena voluntad en todas partes del mundo y, finalmente, las mentes y corazones de la familia humana entera.

VI. **INTERVALO INFERIOR.** Considerar los diferentes medios, a través de los cuales "el poder de la Vida una" y el "amor del Alma una", se expresan en el mundo gracias a los miembros del nuevo grupo de servidores del mundo, construyendo así una forma mental ofreciendo la solución a los problemas del mundo.

VII. **DISTRIBUCIÓN.** Al pronunciar la Gran Invocación, visualizar la irradiación de la conciencia humana con la luz, el amor y el poder:

**Desde el punto de Luz en la Mente de Dios
Que afluya luz a las mentes de los hombres
Que la Luz descienda a la Tierra.**

**Desde el punto de Amor en el Corazón de Dios
Que afluya amor a los corazones de los hombres
Que Cristo retorne a la Tierra.**

**Desde el centro donde la Voluntad de Dios es conocida
Que el propósito guíe a las pequeñas voluntades de los hombres
El propósito que los Maestros conocen y sirven.**

**Desde el centro que llamamos la raza de los hombres
Que se realice el Plan de Amor y de Luz
Y selle la puerta donde se halla el mal.**

Que la Luz, el Amor y el Poder restablezcan el Plan en la Tierra.

OM OM OM

* * *

**Nuestro trabajo es exclusivamente sostenido por las donaciones,
muchas gracias por su aportación.**